晶報

電話二四二八號　社址上海望平街

自動電話一二四二八號　電報掛號四七三七印神字

第一千一百九十四號

定報價格

每三日出一張增刊無定　中國境內全年二元半年一元一角每月二角日本同其餘外國各埠加倍均作大洋計算報資先惠郵費在內郵票加一

今日一張售大洋二分

廣告刊例

『新聞欄中』價面議『新聞中縫』計三十字長十字寬爲一格以半格起碼每期每格洋八元『封面中縫』分格等與新聞中縫同每期每格洋五元『封面』計十五字高十九字寬爲一格以半格起碼每期每格洋六元『後幅』分格等與封面同每期每格洋五元

猛虎商標

治咳聖藥

醫書云「肺如鐘、動則鳴、」此言人之傷風逆氣、冲入肺部咳嗽之由來也、咳嗽不治、久則成癆、其爲害誠非淺鮮、虎標八卦丹爲治咳之聖藥、請嘗試之、方知余言之不謬也、此丹並主治下列各症、

虎標八卦丹主治

嵐瘴痧症　感冒風寒　頭痛眩暈　胸膈飽滯
寒熱交作　猝然昏倒　中風中痰　一切咳嗽
時行疫毒　傷寒中暑　霍亂吐瀉　心氣腹痛
跌打刀傷　手足腫痛　無名腫毒　遠年脚疤

總發行　上海虎標永安堂　北四川路八十九號　電話（北）二七三六

南市代理　新開河　林大森

各大商藥店及烟紙店均有出售

定印牌號不計工錢　利用牋封物美價廉

（一）凡定印本人字號或商店用箋以白如連史厚如毛邊之利用紙印之長十英寸闊六英寸每千張一元六角另加郵費二角（二）三層連史紅簽封長七英寸闊三寸三分每五百枚一元六角另加郵費二角（三）以上二種爲最通行最適用之箋封如須放大縮小加厚及套色印者另行增減計算（四）來款得用郵票代現但請掛號寄至上海梅雪路家庭工業社收以免失誤

（附白）上述箋封係用一色鉛字排印不計工錢如須特製鋅版或照相銅版加版費每塊一元

MadamHelenPiper

海倫巴勃女士　心靈手相家

諸君新歲以後流年如何　海倫巴勃女士可以不可思議之水晶球及精確絕倫之手相術奉告諸君　中華民國著名人士之保證書及題詞不下千餘通

時間　上午九時至下午九時

愛文義路三十五號　電話西四四零二一

袁寒雲先生戒烟一年後之題詞

浦生戒烟踐歷速爲我斷嗜一年餘飲食既增身體健十年我疾一朝除我願天下同病者齊來去惡毋躊躇

戊辰歲暮俚歌寄靈山我弟　寒雲

包除烟癮　毫無痛苦

印有詳章　函索即寄

上海法租界愷自邇路嵩山路西首惟善里內　浦子靈速戒烟院　電話三六二二二　電報掛號七三〇七　郵政信箱一一九〇

統治飯量減少・大便閉結・氣血兩虧・年老虛衰・腎水虧耗・夢遺滑精・生殖無能・久婚不孕・經水不調・產後失調・積勞傷神・腦力不足・記憶不强・先天不足・後天失調・發育不全等症・試服一瓶・即見奇效・

上海九福公司發行

西北風一陣陣吹到面上・及手臂等處・皮膚痛如刀割・同時紅凍枯燥・甚至破裂出血・此不特痛苦難受・且更有損美容・惟有常搽此

嫩面香

能使皮膚立見滋潤光滑・變爲白嫩嬌豔・加之幽香經久・尤覺可愛・凡青年男女・皆宜常用・（每瓶售洋一元裝璜與衆不同）

上海四馬路中山東路口中西大藥房發行

全國（中西）（中法）及各大藥房均有出售

專醫女子停經　有孕怕育　保險通經

女科專家□黃石峯先生□專治女子停經腹大如孕□婦女經閉乾血癆病□以及生產過多體虛多病□有孕怕育不顧生產□先生有祖傳秘方能於一星期間□負責保險通經□確能解決婦女一切痛苦□門診一元□醫寓跑馬廳二馬路口平樂里九十四號候診

呼痛

必止牙痛靈藥

司徒博牙醫生贈

總發行　上海

南京路畫錦里西首

冠生園飲食部

廣州酒菜茶麪

（味美）（消化）（清潔）（價廉）

大風堂所藏書畫展覽會啓事

敬啓者竊善孖大千粗解六法略事收藏敢將秘笈之珍藉作明珠之獻爰定新曆二月十九日起廿四日止（舊曆正月初十日起十五日止）每日午前九時起午後五時止開展覽會於法租界西門路西成里一六九號本寓並將善孖大千及六陽道人平昔所作另陳一室續貂之誚知不能免倘祈大雅名流屆時惠臨指教則甚幸　張善孖大千謹啓

□無敵牌膠版印字器□

用法最爲簡便、可以不學而能、比較打字機迅速十倍、不識字人亦與使用、例如自己寫就一信、或畫成一圖、即刻可以原稿付印、毫不費事、計分大小二種、小號可印最大之信紙信封、祇售每副五元、添配膠版、祇需一元、大號可印全張講義、每副十元、添配膠版、祇需二元、外埠郵購、另外郵費一成、

上海南陽橋家庭工業社門售部發行

遷移大減價大贈品

本行原址石路現因房屋翻造今遷移至五馬路中央大旅社西首特舉行大減價大贈品廿一天各種藥品照碼一律八折凡購貨滿一元以上贈眞囍如照片一全套凡五元以上贈精美雕刻麻雀牌一副再送象牙骰子一副

五大聖藥

如無效驗加倍還洋

謹防化名僞藥朦混欺人

保育麟　男女愉快節育器　溫柔靈寶粉　秘製種子靈藥　防毒美人趣

一・專治性慾減退臨交不久陽萎早泄無夢自遺或爲手淫所傷房事過度發育不全等症服之立使乾道特堅・功效卓著每盒一元雙料一元半

二・此器如意舒暢極增快感不但避孕尤爲打一元一元半奇形每只洋四角女用普通每只洋八角特製滿每

三・特此粉有節育避孕之特點凡生產過密之婦用角種子宮保溫器專治婦女憂鬱等症每具洋三元

四・立即停孕而體强如常若停用仍可受娠每盒一元凡婦女久不孕育或一產久停或素未生育及因種疾病而不能受胎者服此靈藥保險一夜可受孕

五・此藥爲種子獨步靈丹有挽回造化之功每盒一元用於女性無窮快感欲求兩性間之歡暢美快不可缺此藥並能防毒時久且可治各種毒瘡洋一元立愈白濁丸一元月經帶七角一元小兒方便袋一元

各種詳細仿單索閱即寄外埠函購寄費加一郵票通用原班保險寄奉

上海五馬路中央旅社西首平望街轉角　愛立司西藥總行啓

春季大減價大贈品　月內八折

▲補血强精片　男女可服一元五角
▲眞空療腎機　連藥每具八元
▲節育避毒器　四角三角二角角半一角七角特製一元女用
▲保溫自療器　三元五元男用六元
▲妨孕山額靈　用法極便每盒二元
▲白帶貴妃球　每盒九角可用六次
▲愛神如意膏　預防性病五角八角
▲小兒方便袋　二元一元半一元
▲象皮月經帶　二元一元半一元二七角

此外各種自製及中外名藥衛生用品等另詳仿單承索即寄外埠函購寄費加一

總發行所上海六馬路中央大戲院東首　百靈藥社　電話一九八〇四

本社爲謀顧客新春行樂聊增興趣起見除一律照碼減售八折外特選報附送贈品如下　滿洋一元以上新奇玩具一只　滿洋五元以上中外大戲院或大世界入場劵一張　外埠改贈調味精粉天一味母一大瓶

解決女子停經問題

『有孕怕育』『保險通經』

專醫女子停經腹大如孕生產過多體弱多病有孕怕育不顧生產先生祖傳秘方靈驗無比解決女子停經問題頗具確實把握可於最短期間負責保險通經門診一元醫寓美大馬路大慶里東二弄一百九十五號

女科專家馬春波啓

注意注意

久咳成癆

多咳傷肺日久成癆查治癆必愈之藥迄今外國醫藥兩界尚無發明目下只有唐拾義大醫生久咳丸直接有革除咳癆之效間接有防癆清源之功保肺之正本此丸莫屬每顆含一元眞券可換圖畫一張每顆夾附畫券一張無法入上海者均與備換行上述勿誤多購總行上海愛多亞路廣西路角

唐拾義父子大藥廠

避毒固本丸粉　治男子腎虧陽萎遺精早洩虛損腎虧扶元固精添精益髓乾道不固下元無望能見奇效每種每盒二元內服外用

節育避孕粉　有節育避孕之功效血之生產素密之婦女服之孕即停孕且體强如常日後要受孕還陽丹再能復產每盒二元一料四元

包好白濁丸　小便紅腫徹尿刺痛久淋白濁無論五淋新久初起已成服之盡日見效每盒一元外埠函購寄費加一

四馬路丹桂第一台隔壁　中南藥房

三七天天止斷林根　質靈驗的……

腦保爾　白濁丸

本品與市上所出售之各種白濁丸完全不同經醫師之試驗有出人意外之靈驗不論新舊五淋白濁均能克日全治且性質和平絕無流弊定價低廉尤爲特色

小號三十粒中號一百粒大號五百粒

經售處上海　五洲　華美　新華　寶華　國民等　各大藥房

凍瘡

凍瘡爛穿往往至春夏未能收口且多任足部行走不便受累無窮若用本房之百樂膏搽之立能去腐生新結皮收口因此患者歷年治愈者已不計其數每匣五角寄費加二　晶報館代售

好運道　滋味好　品既高　價又巧　振精神　解煩惱　每日裡　不可少

好運道香烟

中國華達烟公司

各大烟店均有出售

山得爾彌地

服法　注意

華商新華行經理

白濁專科

姚佐禎

除根白濁丸

諸君曾服諸般白濁丸不靈者不可不一試　每瓶一元　每瓶二元　診所上海三馬路大新街對面　姚佐禎醫生啓

保身如意丸粉爲內服外用倍元固腎添精益髓之絕對聖藥每種每瓶一元　仿單另詳尚有外用避孕香交能保毒避臭節制生育萬無流弊爲有史以來罕有之避孕良藥每盒一元郵費加一　三馬路東勸威大藥房經理

女科專家　惠爾康　停經怕育　保證通經

□月經不調□婚久不育□停經乾血□赤白帶下□限日全愈

（取名攝孕丹）此丹有調經攝孕之功去瘀生新之效每日一顆開水送下百無一失（每顆五元）如五個月之外者另用降生錠一枚塞外定能奏效神速（每錠十元）

凍瘡

各種毒

百樂膏治男女凍瘡爛腿爛脚各種爛瘡濕氣丫爛熱癤無名腫毒十年廿年諸藥無效即搽此膏立能拔毒收口有非常之奇效每包二角每匣半元不靈回洋另洗瘡藥粉二角外埠寄費加二本館代售

倡感

（丹翁）

看見報上、首都婦女協會主張將全國娼妓、立時禁絕、這件事、我首先贊成、願負宣傳的責任、因爲我對於兩方、要表示同情、那兩方面、一、是表同情於不以女性爲商貨的善政、一、是表同情於老友黃葉翁、他曾自命和娼有惡感、到底有何惡感、他說、照他那種老頭子的資格、她們一定不歡迎、與其等到她們不歡迎、不如預先和她們發生惡感、在下既也是一個老頭子、當然不和她們發生好感的了、但是換句話說、倘或不是老頭子、未必全生惡感、到了沒有惡感、其勢又沒有避免禁娼的方法、請問各地方的少年當局、在那行使職權的時候、是不是要人人唱一齣揮淚斬馬謖呢、不過倘或與通國一旦禁絕、倒可以把點顏色給東西各文明國看看、或者還可以做人家的一個模範、若單就這一件事上比較、從此以後、人家的所謂文明、且不足驕我、一驕我、幾乎成個娼妓文明了、其實各文明國、那一國無有有志的女性、提倡此舉、我知道合作實行、達到目的的日腳、當已不遠、前一向時、不是租界上也宣傳過禁娼的嗎、似乎亦算得個中外合作的佳兆了、其所以久而久之、依樣胡盧的原故、我不敢說有力的諸位、未曾和她們發生惡感、我怕總是因爲娼門被禁後的生計問題、不肯絕人太甚、啊呀、這們一來、倒又不曾發生好感了、總而言之、禁不容易、禁絕更不容易、不禁自絕、或反容易、除非人人皆做我們這樣的老頭子、

蘇市府之現狀

（吳簫）

當蘇州在設立市政籌備處的時候、有許多人、是主張蘇州成爲一普通市的、也有一班人、是主張蘇州僅僅設立一市政局、附屬於吳縣縣長指揮之下、像從前的茅民政廳長、就是這個主張、所以當初省政府發表的就是市政局、後來因爲市政局長發表的是陸權、覺得僅僅一個局長、而又要受縣的指揮、未免有屈這位陸先生、況且從前是蘇杭並稱、東南繁盛之區、說什麼上有天堂、下有蘇杭、以杭州如此發達、而蘇州僅設一市政局、未免相形見絀、並且這省委中錢大鈞葉楚傖兩先生、又是蘇州人、又是保舉這位陸先生的人、因此在去年省府改組的當兒、仍舊由市政局改爲市政府、庶乎這位陸市長、也不至於大材小用、起初以爲蘇州地方、夙稱富饒、市政大可發達、誰知一接手後、方知經濟非常竭蹶、在市政籌備處時代、一切均撙節開支、現在是個市政府了、須得像模像樣、因此單單市政府各職員的薪水、每月就要一萬三千塊錢、舉蘇州市款的收入、單養市政府的職員、也還不夠、講到事業費、簡直是一個大也沒有、現在的拓寬護龍街工程、還是從前市政籌備處所籌費的一筆款子、但現在也是工程滯遲、商業交通、均受其困、陸市長弄得沒有法子、只得請命於省府、省府要維持這個蘇州市政府、已允補助行政費一半、但地方上的所以設市、原欲使建設進步、非所以養此一班市官也、

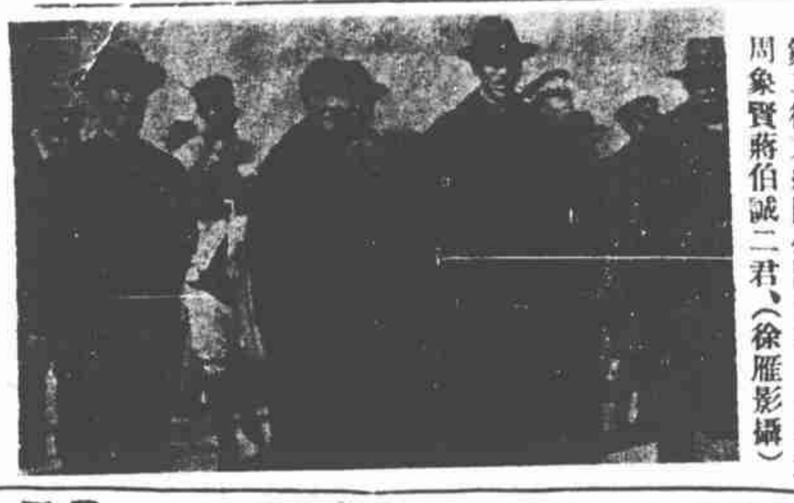

□蔣介石主席及宋美齡夫人赴浙江第二後方病院慰問傷兵、左右爲周象賢蔣伯誠二君、（徐雁影攝）

兩西報主辦人的母妻

（絳雪）

在上海出版的英文報紙、有七八種之多、最有趣的有兩張報、一張是泰晤士報、一張是文匯報、中央黨部紀念週中、謝福生的報告、說、『泰晤士報爲英人所辦、但是主辦人的妻子是日本婦女、所以論調袒護日本、還有那文匯報主辦人的母親、是中國婦女、所以他們常倡中英合作的論調』、按、歐美人對於婦女、總是特別的尊敬、例如電車中讓坐、無論何種儀典、總請婦女主禮、甚而至於一隻輪船沉沒的時候、男子情願讓婦女先下舢板、以致自己沉死的、泰晤士報和文匯報的論調、難道也是尊重女性麼、

翁敬棠馬上治天下

（雪因）

武漢政治分會秘書長翁敬棠君、號劍洲、江右人也、爲人忠實和藹、文筆亦佳、治事頗勤、惟有一癖、每晨必登坑一次、而其登坑之時間、輒至一二點鐘、其登坑亦有排場、須擇一精潔之室、安放一馬桶於室之中央、馬桶之前、置兩椅、乃將今日應閱之公文、堆積其上、逐件詳閱、如何批答、在馬桶之上、即起有腹稿、待起身時、即一揮而就、蓋雖在登坑時、亦不浪費時間也、往往在此一二時間內、將一疊公文、盡行閱畢、以在秘書長室、則往往有客來訪、擾思未牢、即將會客、若在登坑時期、則僕人亦未敢通報、心思轉靜、飽聞有許多文學家、每利用馬桶上之光陰、有於馬桶上做詩者、有於馬桶上閱文者、而於馬桶上看小說、已爲普及之習慣、故謔者稱翁敬棠君謂於馬上治天下云、

□西湖博覽會大門之一面（宮殿式）

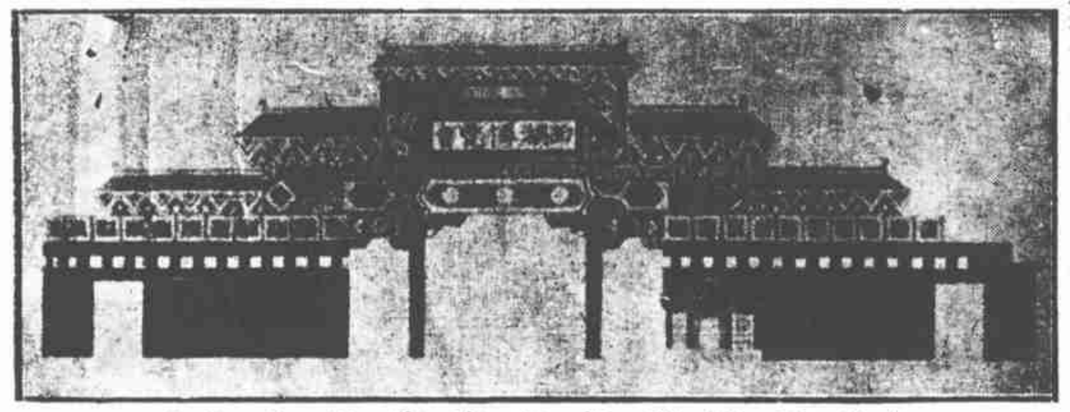

（建築師劉既漂李宗侃合作）

裘劍飛智藏鑽戒

（小偵）

數日前、裘友裘劍飛君、在某處小賭、博進七百餘金、懷之、至友家、時甫黃昏八時左右、裘登堂入室、闃然無人、覺少熱、脫所御乾尖袍、置室中、徐步登樓、不圖樓上盜正肆劫、見裘至、即禁聲、裘時負手近案立、頃卸所御鑽戒、直一千五百金者、握手中、盜令舉手、裘握拳舉起、懷中皮夾、爲七百餘金、皆被搜去、雖猶阻止行動、裘乃取一紙烟、作尋火柴狀、以掌在案上四索、見暗處有一茶盃、乘盜他顧、即將鑽戒於盃、盜果未覺、及盜去、乃御戒、衣袍而出、自言、訪友被劫、固爲不幸、戒指保全、猶不幸中之幸也云、

唐悅良出使謠之由來

（神貓）

前數日間、各報忽喧傳外交次長唐悅良、將出使某國、遺缺由總務司長樊光繼任、然翌日即有更正之記載、據外交中人言、此項消息來源、實由於外部中人之所傳出、近外部中各職員、意見未盡融洽、當編遣會議終了之後、軍政部長馮玉祥、離京返豫、唐本擬隨往一行、後乃以政務忙碌、未暇抽身、外部中一部份人、互相傳說、遂與外間之謠也、

□東方北平電、謂馮玉祥近有通電、主張召汪精衛回國、出席第三次代表大會、滬上各報、以所報未詳盡、皆屏棄未載、（鳳）

成功號飛機飛航禮瑣記

（秋霞）

軍政部航空署、初次自造一教練飛機、名曰成功號、機長二十五英尺餘、重一千五百四十五磅、二十二日下午二時、在西虹橋飛機場行飛航典禮、由航空署長熊斌主席、熊面白晰、溫文如書生、而副署長張靜愚、亦短小精悍、其他飛機工場之廠長沈德燮以下諸執事、亦無一高軀者、次長張羣代表軍政部、參加典禮、致訓詞、張體較魁梧、鶴少山來、軀幹高大過之、於是全場以張之體格爲最大、女賓不多、除張羣熊斌張靜愚三夫人外、僅有女賓八人、內有陸禮華女士、御法國軟帽、黑呢斗篷、裝束殊入時、而時事新報記者沈秋雁君、亦與其令妹及戚屬等三人蒞止、爲在場攝影者程步高攝去一影、成功號飛駛之前、先由中山號飛昇、團場迴行一匝、試探空中氣候、成功號乃起飛、中山號較成功號大一倍、如識途之老馬、最後、中山號復飛起、張羣坐其中、飛十分鐘而下、有人詢以空中如何情形、張曰、甚爲佳妙、

□麗瀛西藥公司毛和源君、與其友數人、在四馬路、新開梅園酒家、以爲娛樂、總商會及商中商二總會會員、競往就餐、園中劃烹、皆用粵式、設蓄魚池、並日備雞十數羽烹湯、布置尤精潔、（客）

蔣尊簋之戲

（獅）

曩昔之夕、蔣伯器君、應黃張杜三君之請、參與中法同樂會、會有票友客串演戲、蔣君飲酒觀劇甚樂、或問亦能唱否、蔣君曰、予留學日本時、在成城學校及陸軍士官學校、同學九十餘人、泰半北產、皆能唱、予亦學得多折、如四郎探母之類、惜皆非全齣、未克登紅氍毹上、今則幾盡忘之矣、言時、一扮黑頭者登場、戲單上僅列草橋關、殊不似、陳人鶴君注曰、伯奇仲章昆仲、皆在研究、蔣君詮釋曰、此高旺耳、觀之、戲果爲黑風帕、此亦可證蔣君之知戲也、

別墅牌香烟

品質香味並皆佳妙

盛事也

（神獸）

盛毓常公子、因[illegible]盛沈氏、在地方法院、控其遺棄及吸食鴉片兩罪、早已避匿、地方法院、以其抗傳不到、曾通告租界臨時法院、協助拘提、陰歷歲暮前數日、盛沈氏之訴訟代理人黨命與鼎二律師、及地方臨時二法院之司法警察、行政警察多人、共乘二汽車、至康腦脫路盛宅捕公子、公子已匿往他所、盛沈氏即移居宅內、僧宿始去、其間有公子保鏢二人、執匕首向盛沈氏恫嚇、沈氏報警、捕保鏢二人去、前數日、黨張二律師已向法院遞呈、請下令通緝公子矣、然據人言、除夕之前日、猶見公子出入於大光明影戲院及小總會、去春、盛毓常公子、與妻蕭敏裕女士協議離婚時、經成友律師調解、訂定合同、言明由公子撥與蕭女士贍養費四萬元、暫以三新廠第一百二十七號股單作抵、於戊辰年底、以現金收回股單、股單票額、雖值規元四萬八十八百兩、如在市上售讓、未知能抵贍養之數與否、年月以來、蕭女士所聘之翁保蕭李顧嵩二律師、已二次致書於公子、催請交款、惟書皆無從送達而退回也、

盛四公子、有已往大連說、盛七公子則盛傳其乘二十日之日本郵船東渡、二公子皆有烟霞癖、人以日本禁烟甚嚴、疑未成行、然前年四公子爲漢冶萍事東遊時、因滿載烟膏烟具而往、所傳行蹤、雖未證實、惟決不因吸烟中止耳、

盛氏虐婢案延期再審

（率痴）

常州旅滬同鄉會、在臨時法院控盛老五盛田氏虐婢致死一案、十九日、在院集訊、前數日、同鄉會以適屆改選、負責告發之訴訟主體、將有變更、曾補狀聲請改期、是日、黨命律師、猶代表到庭、被告方面、盛老五盛田氏、延陳霆銳律師代表、楊季忻聘何世枚律師代表到庭、巢少梧解金生傅阿良三人、無代表、所發傳票、皆無從傳達、陳何二律師、當堂遞委任狀、陳律師聲明盛老五盛田氏、見報端記載、因委任其代理訴訟、並謂盛老五家居法租界十載、請移轉管轄、當庭提出房票及電話簿爲證、黨律師則謂汽車夫傅阿良在警備司令部之口供中、有身在靜安寺路盛宅服務多年等語、可見盛老五實居公共租界、何律師前曾代表楊季忻、致同鄉會一書、聲明楊身任財政部秘書諸職、久未至滬、無端牽涉、須立即撤回訴訟、否則誣告者反坐、當要求賠償名譽損失、是日、復陳述一過、推事對於管轄問題、飭令正式具呈、本案准改期再訊、所謂汽車夫傅阿良之口供、則聞已由司令部正式送交法院矣、

北平舊新年之舊習新章

（神偵自北平寄）

今歲提倡陽曆年、打倒陰曆年之呼聲甚高、人民狃於舊習慣、咸懷愉愉、拒陽曆年、雖極力提倡、不過官家點綴幾個綵牌樓、學生出了幾組提燈會而已、到了陰曆年、官家雖說打倒、也暗暗的放了一天假、請了數天假、學堂還是照常放寒假、至於人民方面、更是興高采烈、應有盡有、這也是數千年的習慣、官家也不能不敷衍門面、隨方就圓、本諸舊習慣、定了幾條新章、小民生計暗含着、又受了點小影響、茲記之如下、北平人民困苦、市面蕭條、到了年終、倒是外縣的軍人、初次在北平度歲、還給市面上壯壯威風、但是商店生意、比較往年、已一落十丈、每歲除夕、當典通宵達旦、所謂便利窮民、今年因搶案太多、官家不准纖燭、當舖倒也樂意、窮人可受了影響、北平習慣、窮民小孩、到了除夕、必以財神紙馬沿家叫賣曰『送財神來啦』、人家取其吉祥、輒接受之、酬以銅子數枚、今年只准白天賣、不准夜間賣、就是夜間賣、也無人敢開門買、商店要帳、舊習慣也到天亮爲止、今年也不准夜晚討帳、欠戶倒很贊成、可是商家大受影響、最好笑是禁止起火、二踢子、誰知到了除夕元旦、二踢子依然滿天亂響、一細打聽、原來禁止的是公安方面、賣火藥的是硝磺局方面、做二踢子、是在六月間、當花炮行買硝磺的時候、已問明了硝磺局、准人民燃放、就不買了、硝磺局對這筆大進帳、如何肯推出去、滿口允應准放、到今天、公安局的禁令、遂等於具文了、足見現在時代、這官樣文章四個字、依然還是適用啊、海王村公園、即俗名廠甸、陽曆年雖提倡開廟會、商販置若罔聞、到了陰曆年、依然開會半月、與往年一般無二、舊習慣、可見真不易更改啊、

□新二十四孝圖之一□碣

橡皮套鞋

（中實）

中國向來的雨具、所謂釘鞋雨傘、然而也隨着時代爲變遷、雨傘且不論、以言釘鞋、在鄉下地方、或者還聽到那種雨後屐聲、至於都市地方、到了下雨時候、大家都備套鞋一雙、那種套鞋、本來是舶來品、據說近來因爲中國人無男無女、都喜穿那種套鞋、由他們統計起來、每日可銷數萬雙、而此項橡皮套鞋之原料、俱爲廢物利用、蓋以汽車上破壞之橡皮胎所製成也、其鞋面鞋底、即車上之外胎與裏胎、不獨汽車、即其他種種的車胎、要是壞了、都可以收集起來、製造那種橡皮套鞋、並且橡皮套鞋、穿壞了、仍舊可以重新回爐、現在我們中國有幾個工業家、也知道這是一種有利的營業、很有幾家、也設立了那種製造套鞋的廠、預備抵制舶來品的橡皮套鞋咧、

寶琴將嫁鮑觀澄

（英英）

前花國副總統寶琴、面團團富有福澤之相、人比諸黃陂、後嫁湯斐予君、因是有湯婆子徽號、顧閱湯雖政客、懾於閫威、而寶副總統則御之甚嚴、奔僅宮闈、或且鬩毆、說者謂副議長之權威、究不及副總統也、既而湯不堪、寶琴亦復出山、時作女學士裝、挾一皮鞄、出入於中央公園、曾至奉天、流連於白山黑水之間、所皆接者都名流、後乃得交盛文頤君、（毘陵盛氏之族人、人呼之爲盛三）、頗有魚水之樂、相與訂永久之愛、但寶琴之要求者、須正式結婚、爲正式配偶、而盛君固使君有婦也、以是迄未能成眷屬、近得一消息、則謂寶琴將遺嫁鮑觀澄君、鮑觀澄君、即前本報撰稿之雲郎也、數年前在奉天、曾與寶琴有一度之續緣、今鮑觀澄君已任爲駐北平白總指揮之秘書長、眷念前遊、情爲能已、於鮑君前夫人亦娶自北里、原名謝素雲、出污泥而不染、鮑君並不因是輕之、然後以翼鮑君、竟遭與僕凶擊、乃至慘死、（上海有惡僕凶殺其主之數案、鮑觀澄君家亦其一也）、鮑君哭之慟、當時晶報詳載其事、是足見鮑氏之深於情者、今寶琴歸之、既能償正式結婚之願、而亦得此如意郎君、此真有情人願都成眷屬也、

□寶琴老三

□有人言、孟小冬之從梅、爲孟自願、梅不過月包性質、月給津貼二百金、美人歌聲、雖著稱南北、孟輒不願、故其家至今貧甚、而梅亦不負代償債款責任、（迦）

牡丹已成綠葉時

（傍花）

牡丹花老五、執校書業已久、平時潔身自好、不與時妓同流合汚、故雖負豔名、而不甚噪、貌秀麗、能言善媚、年近花信、望之猶若十六七女郎、與之遊、如劉阮之入天台、百折千回、應接不暇、故營業久而弗衰、五侍親奉數載前、有客名吳得波者、愛五甚、願出重金、娶爲室、五以母老、執不可、吳復合戚友勸說、五決絕、終無允意、吳失戀、涕泣竟夕、留影題詞、拂袖逕去、影上淚痕斑斑、亘久不褪、詞則述戀愛顛末、並贅數語、如古歌、歌曰、『我將去兮淚滿襟、我身去兮魂不行、魂不行兮可奈何、悠悠蒼天兮恨無極』、詞雖俗俚、而意則沈摯、五憤之、截髮以矢靡他、時婦女皆尚髻辮、五短髮齊肩、人多議爲帶髮修行、非若小春紅之殉曹鍈、僅剪髮以效時裝而已、吳後遂鬱鬱死、五每觀遺容、輒爲之挹挹寡歡、去載以來、體益嬴弱、益以食少事煩、收支僅足兩抵、自今春起、乃與其西福致之牡丹花書寓、讓與王玉英之母、養女老七、亦包與王、已則退爲附庸、僅折份頭五份、蓋由牡丹花而爲綠葉矣、王母育女二、蓮英既爲閻瑞生所害、玉英亦嫁一川商去、玉英與其兼砧、初猶出入於本館對宇之川產貿易公司、近則芳蹤杳杳、殆已溯江而上、遠在巫山夔峽間矣、其母雖猶維持王玉英書寓、苦無將伯之助、孫女秀英、爲蓮英之遺孤、雖亦秀俐、年既未及笄、而出處亦尚未定、以與牡丹花相稔、遂定合作之議、外間或疑五撤牡丹花之幟、爲退隱謀游者、皆非也、

□王玉英老五□

□△稿件均歸本報所有禁止轉載翻印